第三種郵便物認可大正十一年七月二十四日

滿洲報

發行人 王平山 編輯人 金念曾 印刷人 金慕章

(本報價目)每月一圓四角六個月七圓八角全年十五圓 報費先惠郵票不收(外國除日本概加郵稅)
(廣告刊資)一行一日 以上俱以現大洋爲本位 日本及其他國即以日本金幣爲本位

發行所 滿洲報社 大連市常盤町二十九番地
電話 編輯部長 經理部長 社長室
振替貯金口座(大連)

THE MAN CHOU PAO
29—31 Tokiwacho
Dairen, Manchuria

昭和九年一月四日

於新春中審議並進行準備
滿洲國重大國策
以總理總長組成準備委員會
於建國二週紀念依預定實現

滿洲國首腦部前關於建國以來重要國策已進行審議已漸有決定乃進行具體的準備 其手續第一步於一日在國務院開各部總長要人等聯合協議會更於十日開該委員總會着手本格的準備至二月一日能決定大體細目於廿七日完成最終準備於三月一日建國二周年紀念日由預定步驟者々實現云

審議滿洲國組織根本改革的重大國策準備委員會於去歲十二月卅日作如左決定政府各機關每日午後在國務院開該委員會至本月十日觀可決定準備大綱

重大國策準備委員會

委員長鄭孝胥 委員 民政部總長臧式毅 外交部總長謝介石 軍政部總長張景惠 財政部總長熙洽 實業部總長張燕卿 交通部總長丁鑑修 司法部總長馮涵清

且於該委員會之外並設有典禮部法令部 庶務部人事部各擔任部屬期三月一日國家的盛典萬無遺漏云

當一九三五年之
非常時的外交
廣田外相政策全面

日本之善處脫退國際聯盟後多事端之對外關係其根本的外交方針曩曾於五相會議業經確立漸次與明年所謂一九三五年的非常時直面廣田外相決本該方針積極的向各國進行者甚爲期議廣田外交的全貌如左

一、以根本的外交方針與各國行以多邊的折衝藉資助長國際間的友交關係

一、對美關係 須重視明年軍縮會議首須爲確立兩國々交的親善關係實行交換國務民使又爲一掃相互誤解須努力使以未來的軍縮會議圓滿成立關此日美間有行以豫備交涉準備

一、對俄關係 蘇俄因北鐵讓渡交涉成爲暗礁以來續發生怪文書事件等不信行爲又如最近莫洛托夫及李德維諾夫的侮日演說等均屬無味之舉日本政府只有待蘇俄的覺醒期待全面的好轉

一、對華關係 對最近頗形穩健的國民政府的對日方針與以諒解暫持靜觀態度應必要準備依直接交涉以圖中日親善

一、對滿洲國 已迎建國三週年紀念日的滿洲國基諸日滿議定書的精神始終助長其健全的發達並企圖確立日滿經濟同盟藉此以謀對蘇俄及中國遠東將來的永遠的和平

一、爲與上述各國間執行文化的連絡計須促進國際文化事業深刻其相互的認識

一、經濟外交方面隨世界的經濟不振以英國在筆頭上執極端的經濟的國家主義蠻諸英領印度及其他殖民地對日關稅提高等的事實確立經濟外交

一、對外的須確立貿易相互主義無條件最惠國待遇期律互惠條約主義的完備

一、對內的促進當業者的覺醒由輸出全般與商工當局絡後樹立統制法規更使其聯自發的實行輸出統制且止同志間的競爭

一、爲防止成爲關稅提高的口實市價低廉實行國際的市價提高（國通三日東京電）

蘇俄所擬第二次
五年計劃要綱
第十七次共黨大會將討議

蘇聯定於本月廿五日開第十七次共產黨大會關於第二次五年計劃將有所討議其計劃要綱在至一九三七年度將全工業生產額達成一千三百餘盧布即是達成歐洲大戰前的九倍此要點依然爲重工業煤爲一億五千萬噸煤油爲四千七百萬噸鋼鐵爲一千九百萬噸鑄鐵一千八百萬噸皆爲第一次計劃的三倍自動車年產廿萬輛增加八倍且於國民生活點亦爲考慮將輕工業各部門生產作爲二倍半取提高大衆消費政策農業生產爲二百六十六億盧布爲第一次計劃的二倍五年間投下資本爲一千三百卅四億盧布（第一次爲五百五億）其內分工業六百九十五億農業爲一百五十二億交通爲二百六十億最堪注目的是第二次計劃投下資本半數以上全使用於開發烏拉爾以東西伯利亞遠東俄領也（國通三日東京電）

日印會商成立

日本代表部二日決定受諾印度側的修正案於此日印會商事實上已得成立矣（三日迭列電）

美蘇對日動向可重視
似會協議太平洋問題
斯達林破例餞美使交換意見
新聞論調亦顯政治關係濃厚

美國初代駐俄大使布里芝德氏決定大使館員人選有帶同歸任之必要且以與蘇聯直接外交均大體完了爲向羅斯福大總統報告而就歸國之途矣該氏今次歸國之際斯達林破除對外國使臣從來之例作正式招待席上就太平洋問題有相討論而交換意見矣對此布里芝德雖否認曾討論太平洋問題然美蘇間關於太平洋問題曾行何等政的協議者則決非第三國之妄測由最近成爲問題的蘇聯人民委員長莫洛托夫演說及其後政府機關報發表拉典芝克氏論文中公言在遠東越太平洋與或國開戰端時蘇聯對太平洋彼岸之國對我等無論以如何國家視之亦不辭與握手徵諸此點一方面觀諸美國側新聞論調則美蘇兩國間政治的觀點較經濟問題尤濃厚也頗可注目例如前駐日蘇聯大使杜羅耶諾夫斯基氏被任爲初代理駐美大使時美國德利標報論曰杜羅耶諾夫斯基氏被銓衡爲駐美大使事實爲重視美蘇關係的政治的意義杜氏在蘇聯爲最大可恐之「日本迴」關於維持遠東和平美國蘇兩國共通的興味在羅斯福及李德維諾夫氏間熱心交涉中釀成此較有通商以上的重要性 復觀其他新聞論調亦可見美蘇兩國間對照日本的政治空氣頗爲濃厚最近隨兩國復交的對日動向頗可重視（國通三日東京電）

消滅日俄的危機
發揮協和外交
廣田外相努力除去障碍
擬實現三國委員會

日本國與蘇聯關係一般皆觀測爲在緊張狀態中廣田外相頃擬發揮對蘇外交所謂協和外交之特色而執消滅兩國間危機適切有効之工作 對自昨年來成爲懸案的北鐵交涉努力斡旋求除去在現地之障碍並擬實現蘇滿國境紛爭之三國委員會更提議依蘇聯廢棄兵力集中國境政策以除去兩國危機之事同時並準備要求確認漁業森林石油等採掘權（國通三日東京電）

斯達林談日蘇關係
謂不得不準備
會見美記者之所言

紐約太晤斯報於去歲十二月廿八日以該報駐莫斯科特派員之蘇聯共產黨中央委員會書記長斯達林氏會見記於第一面上以「日本之重大危險」與「斯達林語」爲題載有惹人注目的記事其中斯達林語曰吾等願與日本保持友好關係然不幸此僅爲此方的單思終未有成若以日本最理性分子所思之深意見行之日蘇兩國可和平的行之余所最關心者非軍部之壓迫健全政策乎日蘇兩國的這危險則存在此 吾等對此危機不得不匆促準備何以言之蓋如何之政府豫觀他國之將攻擊若不準備自衛則不能得國民的尊敬然由余所見日本之攻擊蘇聯非賢明之策日本的經濟不能云爲堅實且日本持有朝鮮滿洲中國之弱點故日本即作如斯冒險諒不能得他國援助強硬軍人必非良好經濟家武力與經濟法之力相差十分諒解則不在此限故余重複言之重大危險惟存在彼處蘇聯對此須爲準備（紐約電）

美財長
毛氏就任

從去年十一月十五日以來因病請假赴亞里桌拿州休養中之美財務長官吳典氏在去年十二月三十一日向羅大總統以書翰已正式提出辭呈業已蒙羅氏認可至於後任者一日已正式任命毛根達氏當時在白宮舉行就任宣誓式想毛氏是大總統多年的親友從吳典長官請假以來一箇半月間代理財務長官的任務事實上已支配美國通貨政策的所以觀毛氏今後必與大總統的意見相合强行經濟澎漲的政策云（華盛頓三日電）

蔣蔡與西南派聯絡
已要求陳李下野
十九路軍反正閩府瀕於潰滅
中央與福建軍事亦將大變化

據香港電蔡廷楷蔣光鼐兩氏受西南派勸告促陳銘樞李濟琛兩氏下野 福建政府內部統制原爲各黨派的混和政權在成立當時已屬疑問故在部內勢力之爭終告爆發此時對陳李勸告下野云 隨而福建政府今已全瀕分裂之機舊十九路軍之反正事實上爲政府的崩潰意義其成行實可注目 復據另一消息傳蔡廷楷蔣光鼐兩氏爲將福建政府政權收諸掌中頻有策動然爲陳李所抑制乃反乎豫期 不易實現其野望因此於去年十二月廿八日派代表與西南聯絡双方間成立諒解且於浙江福建省境中央福建兩軍衝突時觀亦將有一大變 廣東廣西福建方面之情勢觀將有急速度的進展（上海電）

據西南派某要人談舊十九路軍最高幹部已決擁護胡漢民氏前發表之對時局宣言要求李濟琛陳銘樞兩氏下野已派代表與西南當局作圓滿商議云（廣東電）

美領爲保僑
發警告
國府對各領事發反駁的答復

駐在南京的美國領事館因中央軍爆炸福州時美國教會亦受損害在去年十二月三十日對國民政府發出今後須保護美人的生命財產的警告矣對此國民政府當即向駐在南京各國領事發出希望在住福州及厦門的外人避難的反駁回答且同時向中央軍發出總攻擊令有再度爆炸福州厦門的意圖所以頗可注目云（三日南京電）

邵力子同陝
談西北開發
以時局爲轉移

西安訊、邵力子念四日午後返省、楊虎城及各省委迎於城外、邵楊當即同至楊私邸談兩小時、邵在省府對訪員談關於此次南行接洽、開發西北計劃、已有圓滿結果、惟東南實業家投資西北須視相當處決、不致遷延時日云時局爲轉移、閩變中央已有

完成粵漢路債券
一月開始發行
用途業已分配就緒

南京訊、鐵部前爲完成粵漢路、發行公債六千萬元、英庚款四百五十萬磅英金爲擔保以廣韶平漢兩路收入作抵押倘仍不敷、或將全國各路附加聯運收入與首都輪渡收入彌補之、已由該部商准匯豐銀行總行、承發排銷、週息五厘實收八五、定一月開始發行、用途已分配就緒、大致以二百五十萬磅儲存匯豐銀行、專作爲購料之費、以二百萬磅專供築路工程開支云

中央積極攻閩
海軍占厦門
十九路旗色漸險惡
傳延平被劉軍包圍

中央軍的攻擊福建愈呈猛烈的形勢與空軍的爆炸相呼應迫舊十九路軍並且中央海軍亦漸趨積極的因之厦門在去年十二月二十八日晚已完全被海軍陸戰隊占領矣其他沿岸各港刻在繼續占領中舊十九路軍欲舉全力企圖奪取浙江觀已放棄後方所以厦門方面並無何等戰鬭行爲即被海軍陸戰隊占領一方面北方舊十九路軍的旗色亦漸次趨於險惡指爲前線北伐根據地的延平傳刻正被改編的中央軍劉和鼎部隊包圍中又在福州的福建政府亦怕中央軍的空炸現亦有向某方移轉的模樣云（三日上海電）

熊岳宣撫委員
已開始工作

蓋平第三區奉到上憲的命令組織固定宣撫委員會區長遲學古因事關要政不敢延忽遂先開了個區村會議將該會委員聘定就是區固定宣撫委員會算成立啦於年前十二月二十八日那天借着熊岳城商會院內特開宣撫工作大會事先通知商民人等家家戶戶均去聽講好像唱大戲一般的茲將該會委員姓名及舉行會序講演題目分別錄次

組織名稱 蓋平縣第三區固定宣撫委員會委員長遲學古 何永源 委員李精一 任執中 李新山 王保權 任葆清 韓軼塵 馬躍瀛 欒懷西 沙品三

舉行會序 一、振鈴開會、二、全體入場、三、升國旗、四、全體向國旗行三鞠躬禮、四、開會詞、五、閉會

講演題目 一、滿洲國建國之意義及將來、二、日滿關係、三、滿洲國旗之說明、四、王道精神之眞諦之五、調查戶口及民槍之解釋、六、情報與敵備之關係

開始航空郵便
於莫斯科海參威間

全俄航空輸送聯盟今番初次開始莫斯科海參崴間的航空輸送郵便飛行機業已決定以P5號充當之若依上述急行航空郵便莫斯科與海參崴間的輸送僅需四晝夜較從來的列車郵便所需的日數僅需三分之一是以該急行航空郵便豫定在十日間向莫斯科出發一回云

日滿聯合軍肅清共匪
汪清羅子溝治安恢復
延吉朝鮮民會籌備慰勞

汪清羅子溝一帶久爲匪共之根據地因之附近商民飽受其害幸此次日滿聯軍大討伐期間卒將該股匪團擊散並派七團一營長及迫砲各連協助前往墳防以資鎮攝治安立即恢復聞該處商民無不稱頌均各安居樂業云 延吉朝鮮民會爲擬籌備慰勞延邊關東軍官兵起見擬行招集全體會員會議至如何辦法容訪再誌

金四十三億
悉收歸國有
羅斯福總統之議案
於三日向議會提出

據某所接到情報稱羅斯福大總統以斷行平價減低的準備將全國國民所有的四十三億圓的金子樹立全部歸於國有的議案在三日的議會提出 因比平價減低可防止金的保有者獲得巨額的利益如斯政策所得的利益全部屬於國家並因此可使紙幣容易增發又政府以銀作通貨的準備的一部使用亦執贊成的意見云（國通三日東京電）

英外長將赴意
晤莫索里尼

據倫敦來電利用耶蘇聖誕節就訪問歐洲各國途上的賽門外相最近更想在羅馬與莫索里尼首相行以重要會見一方面莫首相不爲四國協定所拘復有主唱締結英法德意四國協定的傳說（國通三日東京電）

今日本報一大張

本報發刊
崇德彰善錄徵稿啓事

敬啓者竊惟吾滿俗尚質樸爲世所稱道在此古風未泯之邦三千萬官民士庶之中或處世立身有頌聲於鄉里堪許爲德行美備之君子者自均大有其人今日政治既在王道主義之下德行一端又居孔門四科之首其應使芳輝永播幽光發揚者固矣而樂善好施扶危濟困本已飢已溺之襟懷活盈萬盈千之生命熱血高風亦同屬不可湮沒即如建國初期萑苻未靖民衆遭逢離亂慘狀筆難盡述各地慈善家及時奮起踴躍輸將努力救恤其功績之昭著與以德行見重之英賢兩相並美實各具不朽之價值揆情度理均有特書之必要本報鑒此因決定刊載崇德彰善錄專爲立德諸彥及慈善大家徵求事蹟逐次錄登報端將來並須編訂成書用期竹帛垂名傳諸後世永爲德育之金鑑爲所望各界人士不吝贊助舉其所知尅日寄稿不勝企幸之至茲並訂徵稿簡約如左

簡約

一、本錄所載限於德政昭彰之循良德行美備之賢士扶危濟困之慈善家其事蹟確可光耀簡册値得特書者
二、各界人士均可就其所知之具有前項資格者紀述事實寄稿推薦以備採登
三、推薦人於寄稿同時須並寄被推薦者之照片一張俾資製版刊載
四、來稿必須文義通順字跡清楚
五、推薦人現在之通信地址及眞實姓名於寄稿時亦須通知本報以昭鄭重並便於必要時之詢問調查
六、寄來之原稿及照片無論登載與否恕不發還 但並不揭載
七、寄稿信面請書『大連市常盤町廿九番地滿洲報社崇德彰善錄編纂係』收啓或向本報各地分社寄稿亦可

注意

倘將製版費等繳於分社或代派處時須索取臨時領收證而後於五日以內收未收到本社之正式領收證時須速通知本報經理部

安東東邊實業銀行

第二十五期股東常會通告

查本行章程第四十九條每屆決算後開股東總會一次茲屆第二十五期決算經董事會議定於大同三年一月廿八日上午九時在本行儲蓄部樓上開股東總會凡我各股東務屆時蒞臨公決一切除備函知外特此佈告

東邊實業銀行董事會啓

奉天紡紗廠佈告

本廠定於陽曆一月廿五日上午十時在本廠開股東會務希各募股機關推定股東代表屆期與會是荷

奉天美術專門學校招生

本校招西洋畫系藝術師範系女子體育音樂系新生各一級並招西畫系體育系插班生各十名資格男女兼收初中畢業或同等學力者一月十五日試驗三月一日開學簡章及詳細一覽函索即寄

奉天校址小河沿

赤峰福記茶莊運到大批新茶廣告

逕啓者本號開設赤峰已歷許久例年親往各省名山採取紅綠花茶聘請著名藝師細心研製精益求精信用素著已蒙各界贊許現已運到大批新茶應有盡有零整批發價目克已希望各界顧主速來購嗜庶知言之不謬也

赤峰二道街 福記茶莊謹啓

良機勿失
製造五味素全部機器出兌

本工廠內以製造調味粉「五味素」爲業內部機器設備完全今因種種關係不願前進擬廉價全部出兌如有合意購業者請速駕臨本廠面議可也

奉天工業區六馬路 德豐工廠謹啓 滿電話四七二八號

奉天省立東邊商科高級中學校招生廣告

招生名額計 商科高中一年級生五十名 初級中學一年級生一百二十名 商科職業初中一年級生六十名
考試地址 安東縣自新街本校
報名日期 自公布之日起至考試前一日止
考試日期 第一次大同三年一月十六日 第二次二月廿五日
另有招生簡章函索即寄

大連

消防署六日初出式 舉行壯烈演習
有特別的梯子自動車獻技
午前九點半在本報的東鄰

市內各消防署的初出式、定一月六日午前九時半、在市內電氣遊園下即本報東隣的廣場舉行、聞本年有特別的梯子自動車的演技、屆時必有一番壯烈的盛況

沙河口遊藝會 四日晚起開幕

沙河口公學堂同窓會、舉辦遊藝會、募集他們的同窓會經費和臨時捐助於社會慈善事業、定在一月四日五日兩日間、舉行三場遊藝、就從今天起、在大連市敷島町日本基督教青年會館開會、其遊藝的日時、為

△四日、下午七時起一場

△五日、下午一時起及下午七時起兩場

右同窓會的委員長、及委員們、在前十日間、已開始售票、俾準在四五兩日間開會至於各種遊藝五一如前日所報的各項歌舞及滑稽等劇云

八田副裁赴新京

於客月三十日歸連的滿鐵八田副總裁、和四日晚歸連的林總裁、協商改組問題、和社務後、即赴新京、會見小磯關東軍參謀長、折衝改組問題要務或與小磯參謀長會商前後、豫定再渡東京、和政府行最後的重要協商、但晉京期日等、尚未決定

淺間町施粥廠 吃粥的貧民 連日益見增加

大連世界紅萬字會分會的寺兒溝施粥廠、自開辦以來、因為天寒地冷、加上寺兒溝地方附近、貧民又多、所以吃粥的人、也比較為多、茲將連日來的吃粥人數、記述之如下

△十二月二十九日 男大四百三十三人、男小五百七十七人、女大三十六人、女小四百一十三人、計一千七百四十九人

△十二月三十日 男大四百一十七人、男小六百二十九人、女大三百八十九人、女小五百六十人、計一千九百九十五人

△十二月三十一日 男大四百六十八人、男小五百四十八人、女大四百零四人、女小六百四十八人、計二千零六十八人

△一月一日 男大四百七十四人、男小五百十八人、女大四百十九人、女小七百二十八人、計二千一百三十九人

△一月二日 男大四百八十一人、男小四百五十八人、女大三百八十四人、女小五百五十七人、計一千八百八十人

金票兩千圓的竊案 警署急捕犯人
或係久慣在銀行行竊的 金州籍的前科犯人所為

客臘卅一日、西崗同聚福綢緞莊、派櫃夥林玉梅、赴正隆銀行存欵金票兩千圓、連手提包全皆丟失、被偷兒竊去、大連警察署司法係、雖當新年、亦極力搜查、刑事隊等、大事活動、密查犯人、該手提包、於卅一日在遼東旅館發見、因得此一線之信息遂再進入第二步的搜查、或係常行伺立於銀行中、金州籍之前科犯所為、亦未可知刑事等以該為主要的嫌疑犯急行搜捕中云

石本氏八日葬儀

故市會議員石本鏆太氏的葬儀、定於一月八日執行

劉發相家失火 原因尚未判明

在元旦七午四點十分、市外西山屯九番地、住戶劉發相處、突如高粱楷朶發生火災、經五十多分鐘、方將火救熄、至於起火的原因、現在還未判明所以沙河口警署、刻下正進行取調中

兩口子打仗 妻吞煙尋死

在沙見町居住的郭慶發、和其髮妻馬氏年廿四歲、因為孩子、於卅一日午後三點、兩口子竟起了口角、馬氏自覺活着無趣、一時有了短見、就偷吞大煙尋死啦

大川吸入器

掏包賊走運 連日大發橫財

市內王陽街二番地第六號住戶崔元聚、二日午後五點多鐘、由西崗子向劉家屯歸途中、行至露天市場西方尾上町、長盛德古衣舖門前、將腰中所帶之朝鮮銀行十圓紙幣十六枚百六十圓、不知被誰掏去、後經發覺、眞魂離體、大驚而特駭、急趕小崗子警署報告、目下警署方面、正在調查虛實中

又有市內西町一百四十五番地居住之日人中尾某、於二日午前九點二十分左右參拜沙河口神社時、神在社前方被一年約十二三、身高三尺八之國人男子、將其所攜之新式皮錢包掏去、內有十圓紙幣壹枚、一圓紙幣二十枚五角銀幣十五枚、計零錢等共有紙幣十圓餘當即報告、神社前派出所、代為捉獲掏犯

奉天

大同三年的元旦 省城昇平氣象
省署市署舉行團拜 一般商民共飲屠蘇

無情的歲月如流水般的過去了、曾幾何時大同三年的元旦、今天便告終了明天便要假滿上班了這種情形實在是令人念樂而又不快樂了、但是世間的事都是這樣要總之圓月有虧紅花有卸通盤看起來倒是莫有什麼可喜可悲的了、但是再一想來這種一年一度人生無幾何的佳節也實在值得紀念紀念現在把奉天的新年情形大概的紀在下邊以作雪泥鴻爪而不忘罷了一號的上午臧省長以下曹秘書長金王兩參事官各廳廳長各廳科長股長市署市長和瀋陽縣長等均鮮衣禮服互相團拜團拜畢並至日本領事館互相慶賀其後日方亦多到省署賀一種歡欣慶賀協和融慕之情高入雲霄市署則於午後由閻市長以下署中僱員並附屬各機關之首領也都出席先舉行團拜會互相慶賀後乃大開筵宴莫不忘了形骸豪飲大嚼一直的都面紅酒醉才盡歡散去市內一般商民雖然不像陰曆那樣的熱烈過這陽曆年但是都在他們的門首高々揭揚起來滿日兩國的國旗而各人的臉上都是春融光々的樣子這實在是建國以來的第一個快樂的新年哪眞是可以慶賀的哪

搜剿東邊胡匪 年前已凱旋
警察第二大隊

奉天省警察第二大隊長王樞軒氏在年前十二月十三那天奉警務廳的命率領着該隊兩個中隊和一排的隊兵二百二三十人到東邊道桓仁寬甸等地方去駐防和幫助當地的警隊保持當地的治安經過十九天的時間在那個地方把胡匪搜索着淨盡已經在十二月三十一號早六點由安奉線火車到奉到奉後便都到隊部裏準備着過新年了

聽說這次的出發由十三日到卅一號一共經過十九天的時間最先出發的目地是桓仁到恒仁後須在左近大事搜索更在附近各縣也去幫着警備和搜索到最後從寬甸經過安奉路回了奉天

因為警察第二大隊的威名早已震過全省乃至全國人士的斗聲了到處的胡匪都是望風披靡聞聲而胆裂所以未見匪而匪早已潰滅了所以這次並沒有遇見一個胡匪這是在令人景仰的了不得

聽說王大隊長待兵威德並用處眞有秋毫不犯的嚴厲的軍風紀不但所經過地方的人民都口碑載道來歡功頌德的聽說各縣長在往省署上月報的時候都要他他們怎樣的保民愛民的善美的風紀這實在是國家的模範軍人之一了

沒送回家去 上了望鄉台
櫃夥死在車中

人心不古世道日非的這句話是人人都作口頭禪但是人人的心都讓他不古這無怪是世道日非了在去年的十二月三十日奉山路的火車上忽然發生一個死屍年紀不過四十來歲經車上人發現後立刻的報告車幸虧這次車是從總站開的剛到南滿站便發現了這件事於是便立刻的由車上警務段把他檢驗了結果檢驗出來一封信上面的意思是說他從工業區向陽街東頭新華池澡塘出去的打算着上關裏家的經過這一封信的告示已經明明白白的證明出來他是姓劉而是新華池櫃夥了於是由車站給新華池打電話於是新華池便僱人把他擡葬起來這個劉姓的死是暴死或是被害而死外間是不得而知其是他從總站上了車到南滿站便死了這也不能不算一件奇事經各方探訊其事實大概情形如下

原來劉某年四十許在該澡塘作事多年很得掌櫃愛惜近忽染肺病調治無效最近覺氣息奄奄朝不保夕該號執事人見事不妙乃設法把他招技上站由旁人打票上車據死者就近坐客稱上車後送他的人還說是你的東西你到山海關要換車哪小心着送讓他到家是好了等語但是死者只是流涎出汗眼瞼兒一翻也沒睬誰知到了南滿站便一氣不來嗚呼哀哉上了望鄉台了這實在就他的命數該然但是新華池方面為什麼這樣辦呢聽說是他們怕他死了還得買棺葬埋要費許多金錢和麻煩但是他們畫虎不成反而像狗了他們不應該在病人的囊裏放上一封信也絕不應該寫上新華池的字樣兒結果仍是找到門上不但是買棺盛斂反而白打發好幾個人和化好幾塊大洋給他買票了這也是賠了夫人又折兵的妙計呵呵

塵土箱旁邊的屍體 頭上有一窟窿
紅血白雪相映實在悽凉
檢查結果判明跌傷身死

從事變以來各地的人不知道怎樣很多是凶死的這種情形不但是不人道就是在社會的秩序上也是極重大的影響在十二月三十一號大北關五署橫街分所鐵嶺道西口道北的塵芥箱就近發現一具死屍這具死屍的頭部出了一個大窟窿鮮血淋漓沿着馬路都斑々的血在白的雪上紅白相映越發顯得悽涼慘淡看着好像被人殺害的情形乃探訊各方現在把所得的結果寫在下面

被害的是一個年約五十許的一位男子身上穿着很整齊的青袍青褂還都是新作的呢他是躺在鐵嶺道西口道南的一個塵芥箱的旁邊再仔細的檢察他屍場的週圍住東邊滿佈着斑々的血痕這血痕從屍場往東尋找第一經過日商光東洋行第二經過永升爐一直的到双合盛成衣局的門首雙合盛的門坎上面還有一堆々的血跡

這個事情是經橫街分所一位警士在三十一日晚九時巡邏的時候發現的聽說在發現的時候還沒有死呢因為他沒有時間就便託左近的買賣人給到分所送的信於是分所長便帶領着幾個警士到現場檢視這個時候他已經氣絕多時和還個世界告別了分所長乃分配警士在現場看守並到所向五署打電話報告這椿事情五署知道了這事除派司法主任到場檢察外並打電話給地方檢察廳請他們派人去檢驗但是因為第二天便是新年元旦所以地檢廳也未派人去檢驗到第三天二號午間乃派檢察官檢驗吏親到現場檢驗檢驗的結果根據種々的情形推斷死者是跌傷身死的又據前邊所說的光東洋行永升爐双合盛等家所說在三十一號八九點鐘有人在門外叫門但是並未給他開云云

募集貧苦經費 演唱義務戲
觀者極為踴躍

滿洲國協和會最近看大南關通大街的貧兒學校的經費一天比一天的竭蹶到今年春天就有不能開學的情形這些貧苦念不了普通學校的學生雖然天不讓他富然而人是不應其該不讓學尤的是初期兒童教育是一個國家文明的基礎在這種重要的情形下那能不想一想法子來救濟呢於是便讓他們的俱樂部主辦在南市場從三十一日起一直到三號晚止共演義務戲四天一般人因為年假已放長假沒夜寂寞難堪又加仁愛為懷勇躍輪將所以觀衆非常勇躍尤其是俱樂部的樂友朱君秋生周君子彬或者音調鏗鏘博人鼓掌或者技術精熟全場叫絕第一場因市人多不知道只有觀衆四百多人第二三天則大有人滿之患觀衆非常的熱烈呢今天三日下晚只有一下晚了這種機會難得實在是不能不去一看呀

開原

韓隊長榮轉海城

開原警察大隊長韓君榮萱在職數年勞弗辭自九一八事變後縣境盜匪充斥民不聊生大幫匪徒如金山好綠林好等率羽黨數千之衆攻城破鎮搶掠燒殺十室九空人民苦於水火災有朝不保夕之慮幸賴韓君遇事勇敢整戎擘劃一鼓蕩平以數百兵力殺數千匪賊靖安民若非智勇兼備者豈能此乎近接省令韓君調轉海城邑民聞此無不隅嘆以為失屏藩而去保障也諒韓君到海城任後對整頓警務緝捕匪賊較在開時尤能毅然為民造福也

新京

掏兜犯被警捉獲 中途投入水井
經挑水的撈救出險
嚇忙了送案的刑事

新京市西四馬路新市場南門外東同豐棧（小店）的散住宿客門樹森現年廿五歲係河北省河間縣人素以收拾暖氣鍋為生數月以來積存了大洋十七元不知因何於前天夢醒之後就把錢包裹國幣十七元完全丟失左思右想無處可尋的偶然想起同店居住一炕面眠的張懷旺好吃懶作又無相當營生疑是張某有偷錢嫌隙該丟錢的門樹森就在大街上把張懷旺尋獲大動口角後經查勤的警署刑事二名瞧見問明實情將被告人張懷旺逮捕一同帶到署裏招供之後又經兩名刑事押送到稽查局的地方不料走到西四馬路芙蓉閣西邊的大院裏洽遇苦水井一眼該張某就一時心窄投入井內刹那間送案的刑事情急無措恰巧適有挑水夫繩百清到那井邊取水見有投井尋死該挑水的就不避艱險下井救人把投井的張某由水裏提出幸未喪命遂經送案的警察刑事將案犯張懷旺帶回審理去了結果如何尚且不明云云

西豐

各科局股長人選

縣公署早已遵命改組至各科局長業經先期發表登錄報端現以各科局股長人選刻已決定如左總務科庶務股長周作霖　會計股長陳天元　文書股長郭萬恩　內務局行政股長何澤民　實業股長沙鋆銑　警務局警務股長鮑德義　保安股長夏志崑　司法股長楊玉麟　財務局征收股股長項振聲　理財股長汪寰五　教育局學務股長程慶第　禮教股長趙金聲云

交通銀行失慎 燒燬汽車庫

新京市西三道街交通銀行於新年忙碌中不戒於火竟於除夕日午前許該銀行院內的自動車庫房失火剎那間青煙四起火光燭大幸經公私双方極力援救始將烈火撲熄事後調查僅焚去自動車庫房數楹並汽車一部亦云幸矣

海城

財務局接管田賦

本縣財務局當縣署未改組的期間於一縣的地畝租捐至於賦課仍歸縣署經徵茲聞尹縣長以改組之後田賦應交財務局管理故局長趙銳然於元旦日將此項案冊悉行接過從此經徵處之一部分已歸財務局着手辦理矣

遼陽

五區綁票匪又蠢動 鄉民死於非命
胡匪眞是太無人道

邑五區管界媽媽街村住戶李某家道小康竟為匪人所垂涎昨有悍匪名大照戀者率黨羽數十人至其家向其索錢伊云莫有遂經匪將該李某用鍋腔子大々特燒已經特半死復將其手足用繩拴住穿心楂子擡走行抵中途兩手繩扣掙開其頭部竟墜地又被就地拖有半里許已將該李某臉及鼻子盡行拖破當時一絕遂即斃命該匪徒何殘忍乃爾綠林中不少草莽英雄若是者其綠林中之罪人歟

通遼

自衛團改編保甲

我國建設之初各地宵小之徒糾合成衆不時蠢動地方為自衛計乃成立自衛團團有團所兵有薪餉經費均由地方負擔所費亦屬不尠但自夏季以來經日滿聯軍痛剿結果匪賊盡皆潰散加以王道政治已多印入腦海皆變為良好國民矣近為減輕農民負擔起見政府通令各縣將自衛團改編保甲無薪無餉甲長兵丁均不失其業有警之時合則為兵無事時散則為民本縣警務局奉命後即召集各村長告知此意大衆甚形歡躍聞刻已着手改編矣

情報處張主任 陞林甸縣長

邑情報處主任張松生學品兼優經歷有素自任斯職頗洽輿情近奉江省孫省長命任為林甸縣縣長該氏定於新年前後即行北往赴任云

實業廳長之來去

奉天省實業廳徐廳長於廿七午前十一時來遼參與本站棉花會社開會盛典屆時本縣王縣長監獄白獄長濱田參事官及地方事務所冲彌所長各機關要人均行到會會場在日站公會堂舉行滿日要人齊集頗極一時之盛下午徐廳長返轅一般新知舊雨均送至站台依々話別

濱田參事官回國

邑縣公署濱田參事官因家鄉有要事須親自回國辦理於昨已向省公署請准短假於廿八日乘車東渡回國矣此行先期並未通知各界匆々而去故多不知其行云

值此天氣嚴寒 卍會施棉衣
丐人得度隆冬

邑錦林府胡同紅萬字道院向以道慈為宗旨因鑑於日來氷雪在地天氣嚴寒一般乞丐流離於途被極凜冽北風所侵襲莫不齒牙振振戰慄不安倘不急為設法救濟殆將轉乎溝壑了遂捐助鉅資招工製做棉褲棉襖二千餘套訂於廿七八兩日在該院施捨每乞人一套站一般乞丐香聞此福音莫不爭先領取藉蔽風寒所以非常踴躍現在全城乞人已均沾德惠莫不感激以致頌聲載途云

吉林

令各司法機關 報登記成績

吉林省高等法院李文齡院長現以茲屆本年年底所有各縣司法登記成績急應催報以憑彙核該院遂於日前通令各縣司法機關速將登記成績造表具報勿稍延宕云

鹽商同業會成立

吉林省城鹽商同業代表于東海等前者聯名呈請擬在吉垣設立鹽商同業公會以維營業而便研究鹽業之興革諸事宜而利進行茲奉部令准予設立遂於日前假總商會總商會依法選舉于東海王象乾為該會總副董事並選舉孫一彥等十人為董事該會現已著手積極組織正式成立云

警察廳調查戶口

吉林省會警察廳現以茲屆本年終十二月份底之際所有本月份各區戶口關於生死出入難免不無變更之處急應調查以重戶政警察廳已於日前通令各區署詳細調查列表具報以憑彙總各區當即遵令分頭調查云

委任五常稅局長

吉林省稅務監督署啓采如署長現查五常縣稅捐徵收局局長王錫階因事呈請辭職當經照准但遺缺重要未便虛懸遂於日前明令發表委任宋汝祁接充以專責成宋局長業已拜命前往履新云

擾亂沿線的 雙龍飛 押解到省

吉林前在吉海路延線各處為匪結夥行搶報字雙龍飛匪首頃在取柴河落網被獲已經供認為匪行搶等情不諱已於日昨將該匪由吉海路押解來省依法懲處云

太平川

請求減免門牌捐

近因縣裏商號舊設新開之不同所以財務局的門牌捐致有偏枯因此向財務局請示公平辦法財務局則因難查確實着照賣錢千份三五納捐太平川亦於十二月十八日接此訓令經商務會通知各商遵照辦理而太平川商號則因本地地僻民稀且遭事變時胡匪之搶掠地面已空商業凋零不勝擔負招集會議擬呈懇免備述本街之困難且因本微各貨少來致今夏乾安瞻榆兩縣賣糧購貨者邊昭通及邊昭倘再加增稅收則商號擔負更重勢必致停業而後已若然則此捐雖增收入亦少設各商存在不增而收入亦多其擬呈概略如此不知能否照准云

歐美直輸出入商◎得寶火柴滿洲總代理店

永大煤油公司

大連市惠比須町一六一八
電話二二六四七番

戰鬪艦牌煤油◎双喜牌煤油◎各種東西洋油◎各種汽油
各種馬達油◎各種機械油◎美金牌葡萄乾◎象印西藏紅花

鄙公司自創銷戰鬪雙喜牌二種煤油以來多蒙吾滿洲民衆所贊揚不但物質優美而且價格從廉頗受一般顧主之歡迎茲近查有無恥之徒以戰鬪二字假冒敝公司(戰鬪艦)之商標欺騙商民以圖漁利敝公司有見如此故特登報聲明以免顧主受其愚騙凡顧我者請認明永大商標為記恐未週知特此聲明

各省馳名斷癮聖藥

康機戒煙丸

神速　毫無痛苦　輕者兩瓶　重者半打　保險忌絕

新法無論何種煙癮無論男女強弱保險平安戒除飲食如常快作事如常加增精神爽快清血解毒丸粒精小攜帶便利經試必知名無上特品凡經

價目　每瓶六十粒入　每瓶現洋武圓　每打現洋武拾圓

特告　新製小粒乙種六十粒入　每瓶現洋壹圓武角　每打現洋拾武圓

總發行 陰華大藥房　奉天小南門裏大街路東樓房

外埠代理　安東東昌增遠復春堂兄弟藥房大生東瑞祥泰干金聚信仁堂本溪祥豫昌協盛廣遼陽義和堂新民大德榮房昌圖厚生醫院長春耀庭藥房吉林毓生中藥房西安濟生藥房大石橋衛生復　大連德記藥房　鐵嶺泰藥房

齒科、矯正、口腔、外科、
本齒科醫院
大連市西通十一　小島ビル鄰

鴻泰皮鞄專門工廠
製造　批發
大連西崗得勝街(徐利興對門)
電話二九〇八番

洋服　毛衣　大氅　呢絨
歡迎主顧特別廉價
化民號洋服商店
大連市監部通一〇五
暫借電話二三三一四

五淋新藥發賣
得利格諾賓 (Dorigon obn)
一盒　(五日分金一元五角)　(十日分金三元)
此劑為大阪醫科大學醫學士福原正義先生所創製為慢性急性五淋之新藥一經服用確能立奏效果
總發賣元 日本橋藥局
大連市信濃町四十四番地
電話八三六二番　振替大連四四九七

穿洋服諸君注意!!
本號在連十有餘年洋服材料花樣時新新由上海請到技師諸君欲穿英國呢絨向來販賣英國呢絨竟達一千餘種之多洋服手工精上加精請到敝號參觀選擇
升昌祥 呢絨洋服店
大連市監部通　電話二一七五五番

大連
協茂盛 綢緞皮貨莊廣告
本號應時運到呢絨衣料花色奇麗大宗皮貨亦皆到齊種類繁多不及備載化粧物品寰球雜貨猶甚齊全各界應需應有盡有定價劃一格外低廉並備禮券餽送甚便惠顧諸君尚希駕臨是荷
地址浪速町五十番地電話長五四五三　長四六三二番　長四九八八
分號協茂東綢緞莊　奥町五十四番地　電話五〇四七番

大連
同聚福百貨店
皮貨特別賤賣
提莊嗶嘰照碼七扣
西崗街一三一番地
電話　批發部二一三二六　門市部七六五五番

新世界有聲電影院
陽曆一月一起映五天
初次來連　血債(紅粉英雄)　(飄零)是繼續　(飛絮)是繼續
更忠實地描寫社會更深刻地指導社會
下期明星公司出品全部有聲主演謝雲卿夏佩珍王徵信
掙扎　票價　樓下四毛　池子三毛　邊廂二毛半
放映

瀋陽有聲電影院
正月一日至四日(星期一至星期四)
陽曆新年特別選演的中國聲片
歌場春色
空前絕後之影界超特貢獻、中國有聲歌舞、巨片之先峰、是戀愛指南、是聲世界上海大觀、是青年聖經、是鐘品、是社會大觀、是青年聖經合作全國所有男女明星全體登台精心偉大、各影片公司破大荒鉅萬金元大珍看了下列本片內的明星之多就知本片的
宣景琳、浦鷲鴻、楊耐梅、陸劍芬、陳玉梅、蔣耐芳、吳素馨、章輸翠、紫羅蘭、徐琴芳、王慧娟、陶雅雲、陳一棠、孫敏

消閒世界

集禊帖字五律又五首 (黃偉伯)

修短隨天與、流年聽所之、幽懷蘭竹契、樂事管絃期、水次林於地、風和日朗時、老夫游興暢、觴詠集相知。

其二

暮春修禊事、迹與昔賢同、林外觀初日、亭間聽惠風、蘭幽臨水曲、竹茂映山崇、時世雖遷異、清游興不終。

其三

靜坐蘭亭內、幽情足自娛、惠風大外至、曲水世間無、觴詠人雖異、山林迹未殊、群賢今不作、懷古每悲夫。

其四

又聽春風至、欣知老一年、人情隨浪大、世事與時遷、幽靜長流水、清虛自在天、寄懷觴詠外、或者抱絲絃。

其五

放浪形骸外、群生託自由、不知今古化、長向水山游、萬有悲將盡、斯文痛未終、世間無管樂、時會日遷流。

歸里 (續)
——紀念母病的聚離——
(盧曉光)

我拿着包出了校門、三哥已備好了馬車、等在那裏、我跳上馬車、車也「吱々：：」的前進了、心好似穩了些、

看那揩淚後眼圈微紅底三哥、疾靈的目光、電也似的看了街兩邊的房舍、又快回了看我的枯稿面孔、又看那放在中間的包袱、我看了一看包袱、心裏充了無限悽涼

「這是什麼呢？三哥！」我目光看着他、

「……？……」他似乎沒有聽見、

我翻了一翻包袱、啊！我的神經亂了、心兒碎了、唉！壽袍、褲！襪！那眼淚又像斷線的明珠一般的流下、車軋着塵土、迎面飛起、飛起也呼了不平的嗚咽！

「這究竟是什麼呢？啊！是什麼？」我揩着流痕、用尖高的聲音問他、

「是壽衣、不過你不要悲傷拿此冲冲罷了、一定能夠好呢！」三哥勸着我

「唉！……」

我的神經錯亂了、昏昏沉沉的坐在車上、彷彿是：…走到了家裏、潔白的紙布、飄々舞々在門內外飛揚哭聲震地、體格素弱常有疾病的老年父親、在那裏痛悲喪去家中的內助、七歲的小弟弟、也流淚滿面、姐姐穿了潔白的孝服、扶着弟弟悲痛欲絕、我心碎了、痛哭了！……三哥叫醒了我、啊！神經作用罷了、仍是坐在馬車上、却不是道路不平的大北關、平坦廣大的日本站馬路、「吃！吃！」的從兩旁飛走、……我永祝着這件事情

唉！幻想！幻想！……

眞是幻想、且不要……

唉！……

我的精神、始終不能離開了百里外的家、凄涼的室中、充滿母親病重的呻吟聲希望看着他那未成年兒子的

呻吟！希望流淚滿面要做孤子的兒子站在面前、枯槁的手白紙般的臉、親切的囑咐一切、在可紀念的凄涼的末後底剎那！然而又呻吟了！……眞使

唉！這呻吟、……

我痛哭流涕般的乾咽了！……

(未完)

筆記效顰 (明昭)

三、麒麟楦

趙錢兩生H村產也、聯袂負笈於省垣、趙生嗜文藝、錢生好摩登、志趣不同、宜其取捨異路也、趙生之欽多半購書、課餘有暇則秋水軒雪鴻軒相親相近、閱微草堂筆記幼學故事瓊林爲友爲師、而錢生則洋服店化粧店出入於店店之門、跳舞場戲劇場往來於場場之間、年來荏苒過野、H村亦築園設卡持槍執戈以自衛、歲暮村會開會結束賬目、兩生與焉、錢生西裝革履瑇瑁鏡眞乃佳公子、趙生毡鞋套褲藍布袍何異蠢村夫、相形之下、趙生未免拙兒、無怪村人之恭維錢生而冷落趙生也、酒飯之後、衆有人提議、寫對聯一付貼於卡門、以作新年之點綴、衆乃推舉錢生執筆、錢生始則惺惺、繼因不獲辭却、乃勉强寫道：「丹桂有根獨長詩書門第、黃金無種偏生勤儉人家」一墨蹟拙劣、頗不雅觀雖然、衆人亦多觀望、未敢厚非、當有耆宿牽而言曰：「這付對僅可用之於民戶、怎可用之於卡門、若要合乎本地風光、必得自撰一」衆人聞之同聲附和曰。「對、對」繼有人曰。「若是作對、必得老先生動筆、現下這些念書的、恐怕沒有一個能行的」「耆宿曰：「倉猝之間我也不行」、斯時有一心存藐視之無頼語衆曰：「何不請這位趙先生寫一寫呢」趙生謙曰：「在衆位考先生的面前、小子焉敢出醜」無頼又曰：「別客氣、你要能寫就寫、別屈了你的才料」趙生又謙曰：「小子未讀詩韻、恐怕難合平仄、尚望衆位老先生多多指教」於是畧加思索、一揮而就道：「放槍放砲放擡桿(槍類)就是不放胡匪進門、爲桑爲梓爲身家果然非爲別人出力」雖屬俚語、亦不傷雅而氣勢自然且活潑、衆人始知起敬、若錢生者可謂麒麟也

四、以富取人

吳某新購字畫一軸而逢人便道、謂爲右軍眞蹟、衆人爭往觀焉、其鄰人劉某、胸中有書、仕路無命、寒儒也、亦往觀焉、飛行大書、多不能識、某人謂劉曰：「先生能不能認得」劉某本知之爲知之、不知爲不知之心、答曰：「不認得」吳某搶言曰：「他那能認得、前天我的好友楊二爺來、那是三四百天地的大財主、都不認得、你看他劉某那個小樣、渾身上下不值半刀火紙錢、他能認得嗎？」一嗚呼、字之識與不識、亦可以貧富論乎、以貌取人、古人即認爲不可、今更進於百尺竿頭、又增以富取人、吾輩窮酸此後又多障得一重矣

冬之夜 (耿玉田)

一輪塗金色的元日、已竟滾到地角下邊去了、繞繞裊裊的炊煙、陰霾霾的雲氣、瀰漫了整個的天空、幾點失去光芒的稀星、隱而忽現的、彷彿被寒煙含吐着、看看牆上的寒暑表、已竟垂落到零下二十餘度了、冷颯颯的寒風盡力施他的狂威、踯躅着枯萎的樹木和無處歸宿的寒鴉、寂靜的街上幾盞黯淡的電燈仍就半明半暗的孤獨沉默的壓着、其而外因受生活使命的逼迫着、就寒奔波抗頑着朔氣、去進行求他未來的光明、在這蕭蕭瑟瑟的深夜裡、萬籟無聲的時候、大地上的一切好像死的一般沉默着、而他們還是不肯休息去努謀他們的生活使命、唯有我呢、坐在斗室裏爐子忽忽的抽聲、和那鐘聲振々的送我的耳膜、鼓來、觸動了我一凝呆的心靈、把過去的往事一幕一幕猶如電影般的映在腦海、回溯去冬的今日、何等的徬徨、現在怎樣又是一個年了、試想把這年的光陰竟怎樣的過去、對於學業有何等的進展、對於身心有何等的鍛鍊、至品行有怎樣的端正、人情世俗又有何等的經驗呢、白白空空擔負了一個偉潔學生名、可究竟那樣能夠學生的成呢、豈不白混過一年嗎、已過的歲月似倒瀉一般的流下去又到了今年的冬天了、寧可忍心空度這黃金般的歲月嗎、應當孜々矻々的勉旃恢復那荒蕪的學業、去開發那前途的光明今日的社會呀、是酷苦到極點了、不奮鬭社會是沒存身之所呀、光明燦爛的前途、即是奮鬭的先導、燦爛的世界、又或常不是努力的結果呢同胞、應知道社會是桎梏的悟覺吧、前進吧、爐子抽聲漸漸的低下去、外面的風聲也似乎疲倦了、唯有那皎潔的明月掛在天空、對着我微微的含笑

雪後的幾筆 (夢禮)

雪下了一夜了、今天早晨還是下着、可是沒有昨晚那樣大、大地上都披上一層雪白的白裘、園中那株老槐樹又加上一層可憐了、在秋天被那秋霜打得、葉都悴憔枯黃、又被那無情的秋風、吹了一場、結果滿都落盡了、上邊是一片葉也沒有了！只剩下赤裸々的枝上、樹立在那、葉在地下、被風吹的嗞々作響、今一夜的光陰、又被雪配上了！在牠的枝叉上都積上一行白雪

在南墻根擺着兩盆菊花、前幾天很旺盛的、深綠色的葉兒、開着幾朵黃花、很是好看的、下了幾場雪、花也卸了、葉亦落盡了、只剩焦黃的莖兒、在那立着呢、前大也不知、誰家的孩子來、將莖拔出、泥亦倒了、現在還有兩個盆子擱在那、上面一行白雪蓋着

呼々的西北風、在空中與那雪雲掙扎、風是屢次進攻雲是一點兒也不顧動、風最後的一擊、結果風得勝、將黑漆々可怕的濃雲擊退了、風是不肯放、隨着追去了

雪漸々停住了、太陽在東山崖、露出他那張紅臉、還戴着微笑、有幾個小鳥兒、在那槐樹上唱著美麗的歌表示歡迎、那株老槐樹、搖搖擺々亦表示歡迎、牠彷彿說「朋友們！不要憂傷了、不要怕他、太陽神已來助咱了……」

死去無踪的、那兩顆黃菊牠的魂魄、也不知在那表示歡迎、是哭了房崖上的白雪、眼淚不住的往下滴

一九三三、一、二　友放大連

善言雜俎
李杜梁善惡到頭

仍是不怒脇脅諂笑的、又向小姐一揖曰、小姐不圖我家富貴、獨不畏我家的厲害嗎李固杜喬、當朝一品的太尉與大將軍勢均力敵、不肯阿附大將軍、喪了全家的性命這事是人々知到的、提起來誰不害怕、即中官養子襲爵之曹騰其養子曹嵩、足智多謀、一語而質帝被弒(質帝本初元年)清河見殺(桓帝建和元年)即李杜全家之剿滅、亦根源於曹騰之一語、中官外戚、聯絡一氣、醜不醜一合手、中涓常侍、無不阿附、大將軍者、張綱乃望鄉台上哈々笑、一個不知死的鬼、竟敢劾奏大將軍無君之心十五事(順帝漢安元年)不旋踵出爲廣陵太守、死於任所、不阿附人、以死誰數他如荀淑(桓帝建和元年)張淩(元嘉元年)朱穆(永興元年)不肯阿附大將軍、不旋踵皆貶黜朝綱、胡廣韓演孫朗等、阿附大將軍者、皆得據要津、與大將軍、比肩立於朝(桓帝延熹元年)小姐不圖常貴、不畏禍患乎、順我者生、逆我者死、他家的勢力、能爲人造福、亦能爲人造禍、不知趨避、一旦大禍臨頭、悔之晚矣、翠屏小姐、聞李杜被害的話、如火上醉油、雪上加霜、更是怒不可遏、大罵特罵、曰「呸々呸、放屁、放你媽的狗臭屁、你姑奶々、不懂得甚麼叫著富貴、甚麼叫著禍患、富於周公、我不愛、禍從天降、我不懼、你再不給我滾開、我就要給你一個對不起鄂虎亦怒、曰、哈々、好一個不識擡舉的賤人、我和你說的是一片心腹話、你一味的罵我、說我是放屁、屁是由嘴裏放的嗎、我媽的狗臭屁、能從我嘴裏放嗎、眞眞把我惹惱了、打人有恒言、罵人無好口、打人無好手、詬你一個無拳無勇的、軟弱女子、能奈我何、我就領受你一個對不起吧、甚麼一個兩個、十個八個、只管拿來、說著便欲動手來捻、彼翠屏小姐、一個翻臉巴掌、鄂虎不能擋、一個倒栽葱、跌下平台

東鄰詩人吟稿

重陽偶成 (得水 長沼 宗泰)

淺酌陶然逸興長、算來七十一重陽、休言禍福榮枯事、吾慕黃花晚節香

辻澤菖水曰、傲霜姿態、即是晚節誇世者、其人如見

偶成

老健常欣無病患、詩書終日一生閒、斯中別有慰安策、枯杖角巾水又山

其二

健脚東西自在身、江山到處養天眞、一生清福風流足、不羨功名不厭貧

辻澤菖水曰、二首爽朗如話、風流可羨

琵琶湖上 (雲山 杉原 岩作)

高下相連湖上峰、分明蘸影黛痕濃、峭帆白趁波心鳥、遠浦青皴畫裏松、古驛風飄三弄笛、夕陽煙鎖數聲鐘、勝游半日嗚呼快、瀟盡平生磊磈胸

辻澤菖水曰、敍寫歷落、筆有心會

十和田湖上所見二首 (蘭岳 瀧 宣睦)

地是秋田時是秋、村村自作稻粱謀、湖山別有楓添錦、依約蓬萊島影浮

自註、十和田屬秋田縣、故起句及之

其二

十灣奇勝是天關、凡俗千年付等閒、自一文豪呵靈筆、偏來神秘別成寰

自註、大町桂月、自叙此地景勝、初傳于世、第三句故及

辻澤菖水曰、二首實景實寫、筆端有彩、後首尤妙

望安土城趾有感

撥亂建勳冠衆象、聖明彰顯賜追褒、遺墟來弔湖南路、大半抽雲寶塔高

辻澤菖水曰、深情所觸、妙不在象之間

民謠
紡紗歌 (河南)

紡棉紗、紡棉紗、一日紡一綫、十日紡一車、大光紡到夜、指頭紡開花、想來好痛苦、只得歸娘家、

(一一)

水滸 (七四)

第五回　九紋龍翦徑赤松林　魯智深火燒瓦官寺

何不早說！」隨即解了戒刀包裹內取出信香一炷、坐具七條、半晌沒做道理處、知客又與他披了袈裟、教他先鋪坐具

少刻、只智清禪師出來。知客向前稟道：「這僧人從五臺山來、有眞禪師書在此。」清長老道：「師兄多時不曾有法帖來。」知客叫智深道：「師兄、快來禮拜長老。」只見智深卻把那信香沒放處知客忍不住笑、與他插在爐內、拜到三拜、知客叫住、將書呈上。清長老接書拆開看時、中間備細說著魯智深出家緣由、并今下山投託上剎之故：……「萬望慈悲收錄、做箇職事人員、切不可推故此僧久後必當證果。……」清長老讀罷來書、便道：「遠來僧人、且去僧堂暫歇吃些齋飯。」智深謝了、扯了坐具七條、提了包裹、拏了禪杖、戒刀、跟著行童去了。

清長老喚集兩班許多職事僧人、盡到方丈、乃云：「汝等衆僧在此：你看我師兄智眞禪師好沒分曉、這箇來的僧人、原來是經略府軍官。爲原打死了人、落髮爲僧。二次在彼鬧了僧堂、因此難著他。你那裏安他不得卻推來與我、得要不收留他師兄如此千萬囑付、不可推故：待要著他在這裏、倘或亂了清規、如何使得？」知客道：「便是弟子們看那僧人、全不似出家人模樣、本寺如何安著得他？」

都寺便道：「弟子尋思起來、只有酸棗門外退居廨宇後那片菜園、時常被營內軍健們并門外那二十來箇破落戶侵害、縱放羊馬、好生囉唕、一箇老和尚在那裏住持那裏敢管他。何不教此人去那裏住持？倒敢管得下。」清長老道：「都寺說得是。」教侍者去僧堂內客房裏、等他吃罷飯、便喚他來

侍者去不多時、引著智深到方丈裏。清長老道：「你既是我師兄眞大師薦將來我這寺中掛搭、做箇職事人員我這敝寺、有箇大菜園、在酸棗門外嶽廟間壁、你可去那裏住持管領、每日教種地人納十擔菜蔬、餘者都屬你用度。」智深便道：「本師眞長老著洒家投大剎討箇職事僧做、卻不教俺做箇都寺監寺、如何洒家去管菜園？」

首座便道：「師兄、你不省得：你新來掛搭、又不曾有功勞、如何便做得都寺？這管菜園、也是箇大職事人員」智深道：「洒家不管菜園殺也要做都寺監寺！」

美術看板・金漆牌匾　專門

中山牌匾看板店

大連市榮町二・電話二二〇四八番

支店　西崗街五三　中山木舖

各科診療完全設備

岐山醫院

醫師　楊鳳鳴

小崗子平康街五十番地

電話四六一五番

大連社交舞踏研究所

招募學員速成教授學費從廉

日班午後一時至四時半夜班午後六時半至十時特別及方教授另議指導馬源昭及隨時聘請名家指導

大連市惠比須町一七六

新築落成　歡迎來賓

大連華春照像館

添蓋三層樓房清潔寬濶備有洋服歲粧任客採用

大連市平和街六番地、電話八六七二番

瞞服此藥者務請認明

山東烟台華美大藥房出品醒獅商標庶不致悞特此聲明

止頭痛艾智喀丸

請購服諸君特別注意

近有無恥之徒仿造本牌裝式及名稱希圖魚目混珠購者諸君務請認明醒獅商標爲証庶不致悞矣

主治　偏正頭痛　頭風腦筋疼痛　風火牙痛及傷風頭暈酩酊頭痛症

◉各埠大藥房及各大商店均有經售

總發行　烟台　華美大藥房　分行　大連

認明商標以防假冒

前北京內務部立案北京實業部駐冊

國民政府全國註冊局註冊中央衛生試驗所化驗

國民政府實業部註冊國民政府內政部立案化驗

黑雞白鳳丸主治功效、經血不調、或久患小產、腹內有現病者、成夜不安眠、睡多惡夢者、行經血色不正、或案黑成塊、及淡紅者、氣虛斷血咳嗽痰喘、時愈時犯如同那病、因生氣或房事所傷以致崩漏者、結婚數年、從未生育患經血各病、服之、效力絕大、萬試萬靈、雖老婦服亦能生子百發百中、可謂婦女第一神藥也、或年久之白帶不孕育子宮寒冷、速服此藥、百發百中、有立桿見影之功以湯潑雪之效、購服一試、其效力便知

定價每打五十元每盒五元

外埠購買直接向各分公司可也

總發行上海英租界芝罘路二三一號　全國分公司五十餘處

天津英租界十七號路九十四號韓奇逢藥房有限公司

滿洲分行

哈爾濱道外萬國車票院內韓奇逢藥房有限公司

奉天馬路灣大紅樓西頭韓奇逢藥房有限公司

新京商埠四馬路韓奇逢藥房有限公司

營口永世街西首路南十二號韓奇逢藥房有限公司

安東後聚寶街十八號韓奇逢藥房有限公司

廣告

本工塲專造各種玻璃器具料盃料碟紅大小中類坐掛罩燈一槪俱全零售批發定期不悞尙蒙惠顧不勝歡迎

地址大連榮町二番地

南滿洲硝子會社

(即西崗東關街鐵道北)

電話五七四〇番

化痔靈

此藥是內外痔瘡、便血脫肛、結核生管、腫痛刺癢、流膿流水、痔漏消痔之唯一神劑、藥到病除、一盒奏效

總發行上海李都生寄廬　代理奉天新新藥行

世界各埠藥房皆出售

天豐商店經理擬香廬各種家用良藥露佈

上海崔氏擬香廬藥房發行驗製半夏麯補天丹等各種家用良藥已歷三十餘年分支徧及中外前本號設立支店訂收欵後病家頗感不便本號有鑒於此特商之該藥房約經理現已運到大批貨物是即日起在奉天北市場緯路東頭路商開始營業如蒙各界光顧自當竭誠歡迎露佈諸維鑒督

奉天北市場天豐商店謹啓

百利戒煙片

每瓶現洋兩元

輕癮一瓶重癮三瓶

德國百利藥廠出品本藥性質溫平不乾燥不升降不補瀉補氣益血通腸寬胃清火解毒消癖退癮令癮者將至重之癮棄如敝屣雖下患亦決定悔悟而返矣

八大特色

一、準能頂癮、又能逐漸戒除、愈後百病不犯

二、決無頂藥毒、服後決不舌燥、全身發燒、而紅過口

三、癮除後決無瞳孔散大、眼花之弊

四、癮除後增進男女生殖機能、定廣子嗣

五、癮除後決不犯癮、愈後永無夢遺水瀉之弊

六、癮除後決不想再吸、即有吸者、聞之必作嘔作吐

七、免去注射之苦、倘消毒不完、致有膿瘡之患

八、在短期間內將癮戒除、照常工作

奉垣各大藥房均有代售・外埠函購酌加郵費兩角

總經理　奉天小南門裏東路　興記大藥房

婦女靈藥

女寶福

調經種子 白帶赤帶 胎前産後 子宮諸病 五癆七傷 飲食不進 婦科諸病 莫不神効 各大藥房 皆出售主 治說明書 函索即奉

大連德記全棧大藥房發行

注意風寒病惟一珍貴聖藥

鹿茸活血壯元酒

新製大宗保險瓶郵寄十分便利

敬啓者、此藥酒係按太醫秘法、珍貴藥品所製造、又蒙官廳許可、化驗有效故能功效卓著、遐邇馳名、活人極多、堪稱筋骨麻木、腰疼腿痛、半身不遂、左癱右瘓、久年寒腿、諸般風寒重病、世界惟一聖藥、早爲服過諸君所公認、茲因銷路暢旺、陳貨已罄、且外埠函購者甚多、新製大宗保險瓶、郵寄十分便利患病諸君切莫自誤優等每瓶、大洋兩元、雙料三元、總經售處奉天中街大德生藥房、裕泰盛絲房、鐘樓南中西大藥房、軍署大街震泰報館、南滿站會發祥絲房、總郵寄處、奉天中街裕泰盛、每瓶加郵費兩角、款到即寄不誤、詳細仿單、函索即寄

新京總經售處 商埠大馬路 老天合絲房

三那星

最新發明肺癆病特效藥 功能溶解蠟質殺盡癆菌

肺癆病特效藥 三那星出世

▲從前死於肺癆病的都是冤枉死
▲目前正患肺癆病的都可以不死

◎三那星治一二期肺癆病……有藥到病除之功
◎三那星治第三期肺癆病……有起死回生之力
◎數千年來名醫不能解決的難症……有了解決
◎數千年來名醫嘆爲無藥的重症……有了救星

肺癆病不難治……難在不能攻破肺癆菌之蠟質保障及結節抵禦！
三那星非奇藥……奇在可以攻破肺癆菌之蠟質保障及結節武禦！

肺癆病係由於肺癆菌、作祟、此菌一入人體、所到之處、便成結節、致斷血行之路、且能分泌一種抗酸性臘質、以防禦一切外來藥力之侵入、故極難治療、三那星功能溶解肺癆菌之抗酸性臘質、使藥力直達患部而殺盡癆菌、故無論一二三期肺癆、均能於短期內克奏奇功！

奉送—最新肺病療養指導書—三那星實驗報告書—函索立即寄贈

上海仁記路三十五號美商愛世開洋行獨家經理
哈爾濱道外正陽六道街口美商愛世開洋行
▲每瓶售上海大洋十元各埠藥房均有出售

歐美浄面水

疙疸與雀斑 美中似不足 歐美浄面水 使君顏如玉

壽二十年經驗確能立除面上疙疸

主治 酒刺粉刺 面生疙疸 雀斑汗斑 各種色痣 黑積斑点 皆有奇效

遼寧財政廳斜對過歐美藥房

●淋濁救星 ●患者福音 美國靈藥 ●百發百中

美國靈藥 殺菌無敵丸 定價現洋壹元

無敵淋丸●美國定製
醫學實驗●發明最新
新淋久淋●奇效如神
輕症一瓶●重症二瓶
五淋白濁●永遠斷根

奉天稅務署對過 歐美大藥房

止嗽神

咳嗽痰喘不分新陳立刻斷根

感冒咳嗽 時令咳嗽 肺病咳嗽 百日咳嗽 哮喘咳嗽 癆病咳嗽 常年咳嗽 一切咳嗽 百發百中 立刻斷根 各大藥号 告出 每包三一 大洋叁角

大連德記全棧大藥房發行

白送 小說新刊 捷足先登 庶免向隅

查此小說新刊係經男女編輯員十餘名編譯而成其內容材料之豐富詞句之文雅實非他種小說所可比也凡士農工商仕紳淑女一經入目無不精神煥發喜上眉梢誠罕覯之文明小說也今因新年特備三百册（孔明神數）一册即送小說新刊三册這種機會若非正走佳運者決難遇也贈完截止珍藏秘本孔明神數一册仍收國幣壹圓（金票亦可）函購郵費加一如以滿洲國壹角內再票壹百壹拾分代價也可不費分文白看小說三册機會不再（通信處）奉天城內關東印書館收轉

立達氏謹白

補大品主 龜齡機

贈送五千盒

龜靈機裝在美麗金盒中

世界新藥「龜齡機」是專治男女生殖器病的新藥、是男女愛情中秘寶、缺少兒女的仙丹、返老還童的實筏、其配製原料、純用青春動物之生殖腺、甲壯腺、睪丸、卵巢等種種化學的製作、配以高貴藥料所製成、故效力絕大、萬試萬靈、復經衛生試驗所化驗證明有效特許專賣

主治 老翁服、恢復青春、生殖力還少復活、青年服、健腦強精讀書不忘、凡生殖器病、腎虛遺精及發育不完全、性慾缺乏、貧血、作事厭倦、消化不良、視力減退等、及女子經脈不調、過多過少、經脈閉止、子宮寒冷、腹痛、赤白帶下、交接快味缺乏、半產、及卵巢發育不良、難以受孕等尤爲特效

龜靈機養身固精之奇效

「龜齡機」具有極大滋補力、其壹盒之効力、遠勝中國參茸一斤、故凡吸鴉片者、老年衰弱者、青年腎虧者、均宜速服「龜齡機」又患早洩病、則男女間快味缺乏、此藥有滋補眞陰、鞏固玉關之力、患者速服、無不立愈

贈送法

本藥在武漢初次發行、特提出五千盒、作爲贈送武漢人士之用、以昭效力、而使推廣、照以下定價在經售處凡購買龜齡機一盒者、即贈一盒、凡購買龜齡機半打者、即送半打、每人限一打、多者不贈定價每盒一元五角、每打十五元、買一盒送一盒買一打送一打▲購貨欵先匯郵費在內治效感謝書函索附郵票一分即寄

瀋陽鼓樓西 西藥總批發店

金城大藥房

外埠函購欵先匯寄費在內即寄上不悞郵票代洋十足通用

代贈處
營口中西藥房 安東瑞祥泰 長春中西藥房
哈爾濱環球藥房 哈爾濱華美藥房 江省五洲藥房
本溪湖濟生醫院 洮南德仁 鐵嶺五和發久
遼陽義和堂 千金寨信仁堂 大連同德藥房
大連華西藥房 四平街天德堂 吉林五洲藥房

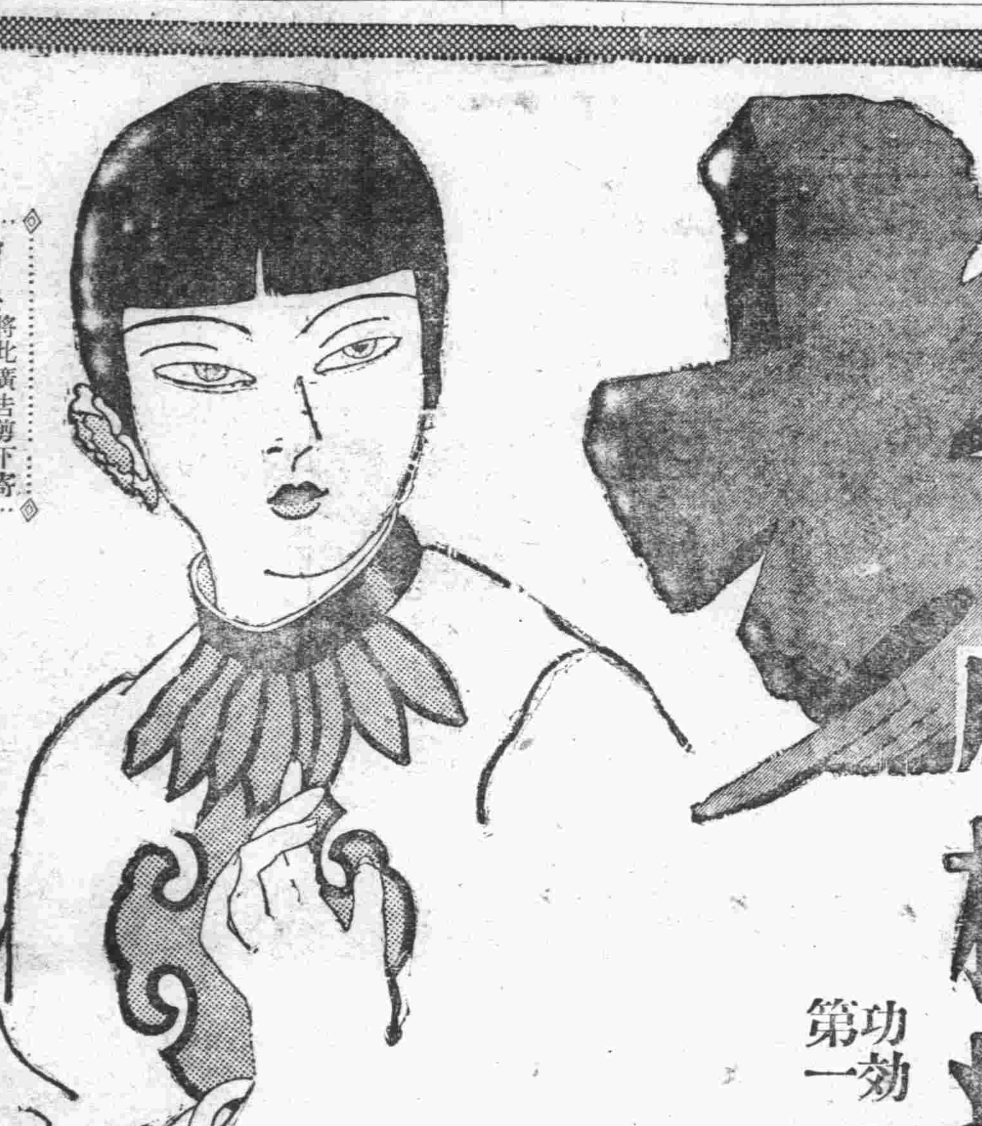

小松痔退膏

功効第一 速除病根

△痔ノ原因乃痔靜脈叢之鬱血所致也、故無去鬱血効力之藥不濟於事、譬喩雖有一時的効果、既不能根治則欲徹底的爽快絕對不可能

△小松痔退膏除痛止血輕快症狀、而其獨特之保溫吸收作用尤能消除痔靜脈之鬱血遂能滲透病症之根原

△小松痔退膏斷然凌駕同種藥品以上、以博得永久之信用者、實因幾十萬實驗者之絕大信賴之故耳

主効 痔核、裂痔、痒痔、痔瘻、脫肛、痔出血、肛門糜爛

藥價 「連帶藥」二十錢 五十錢 一圓 二圓
（插入藥）發賣 小松痔退坐藥
三種併用 小松痔快丸（內服藥） 效果尤速
各地有名藥店均有

發賣元 東京日本橋區本町 玉置合名會社 振替東京七二

呈贈試藥 將此廣告剪下寄至東京日本橋玉置合名會社本廠無價贈呈試藥不悞

總經理處 大連浪速町 日本賣藥會社 奉天加茂町 日本賣藥會社

本書每部內附自動共益票奉贈購者諸君利用此票則不費分文可得此書

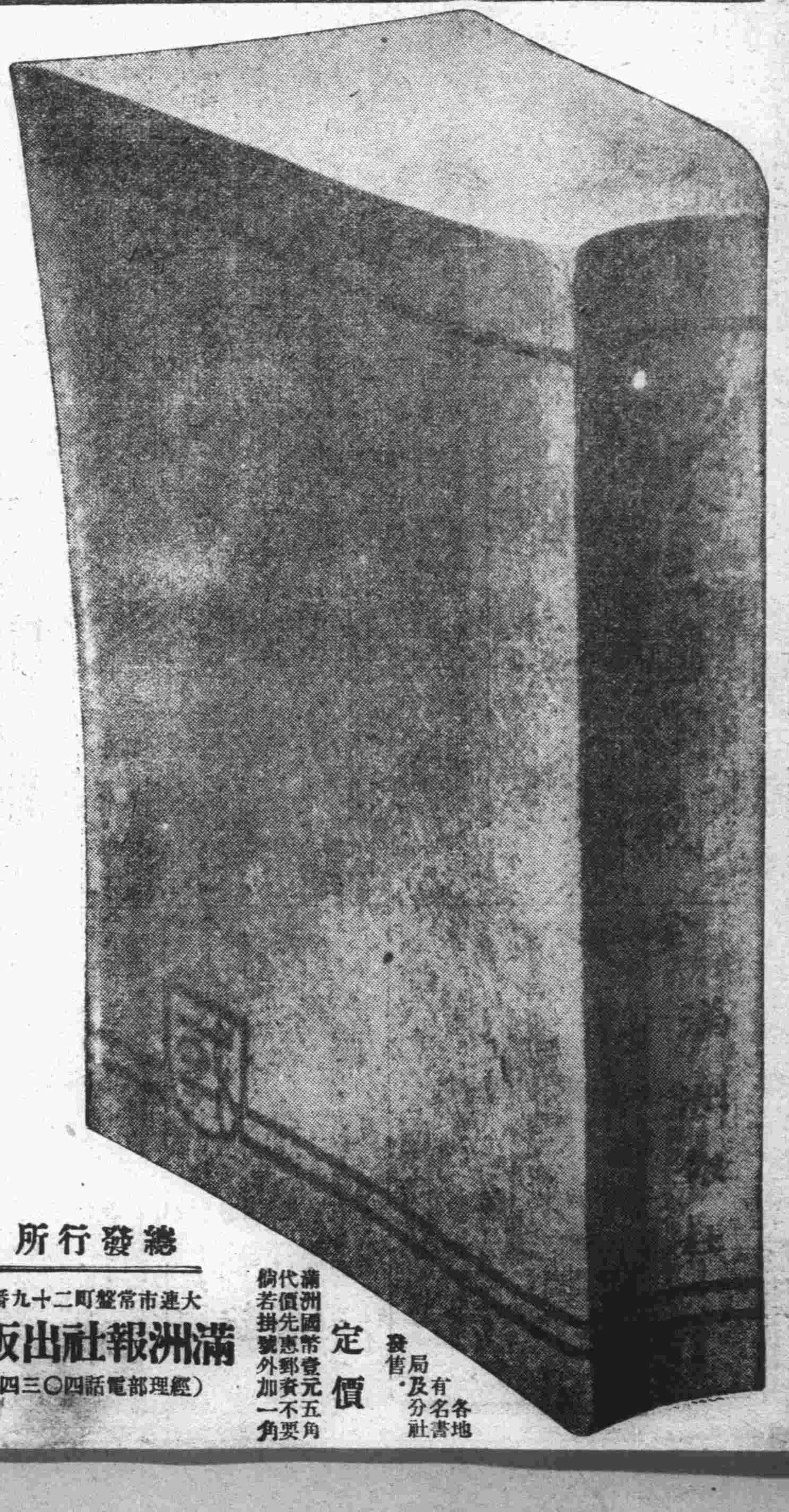

本社特覓善本之三國演義、並請名畫家繪圖、逐圖插入文中、現已印成發行、茲將其特點畧述如左

●特點（一）本書圖像悉仿元繪、與近代坊間刻本之繪圖、迥不相同、蓋因日本內閣文庫藏有元刻三國志平話一部（此書今祗二部一部尚在中國）其中所繪圖像、與今日流行之演義刻本、頗多懸殊觀圖中人物服飾器用等等可見今人歷史上之想像較元代實大有變遷此書既爲稀世珍籍、本報乃特請日本名畫家香月尙先生依原本逐次仿繪、不爽毫厘可稱藝苑之佳作不第足供考證已也

●特點（二）原書爲一百二十回、本書所繪圖像則達二百七十二圖、每一回目插入二圖或三圖較今日流行本之圖像大爲增加足能引起閱者之興味

●特點（三）本書係裝成一單行本較之一部分裝數本不致有殘缺之弊、且亦便於携帶

●特點（四）本書係用洋裝、書面美觀、關於印刷上、則字跡淸晰、大小適宜、決無傷及目力之虞

總發行所 大連市常盤町二十九番地 滿洲報社出版部 （經理部電話四〇三四番）

定價 滿洲國幣壹元五角 代價先惠郵資不要 倘若掛號外加一角

發售 各地有名書局及分社